



El Manejo Forestal es clave para el futuro de los bosques en Guatemala

Últimas noticias

**Capturan a
extraditables tras
operativo en zonas 10 y
15**



**TOTO Travel el nuevo
concepto que te invita
a
“irte de viaje”**





Capturan a extraditables tras operativo en zonas 10 y 15

Dos personas con fines de extradición hacia Estados Unidos de América fueron capturadas por agentes de la Subdirección General de Análisis de Información Antinarcótica (SGAIA) de la Policía Nacional Civil (PNC), en coordinación con fiscales del Ministerio Público (MP), tras operativos tácticos desarrollados hoy en distintos puntos de la ciudad de Guatemala.

Ana Gabriela Rubio Zea, de 32 años, alias La Gaby, fue interceptada por agentes antinarcóticos, cuando se movilizaba en la camioneta con placas P-623 HBW, en el bulevar Landívar de la zona 15 capitalina. La PNC procedió a la consignación del automotor y el decomiso de 2 dispositivos móviles, que fueron debidamente embalados para su análisis.



Orden de extradición

La sindicada es requerida desde el 14 de marzo del presente año por la Corte Distrital de los Estados Unidos para el Distrito Sur de Nueva York por narcotráfico.

Hechos

Según las investigaciones, Rubio Zea desde el 2014 hasta la presente fecha, ha trabajado como proveedora de químicos precursores de Fentanilo desde China para narcotraficantes en México, teniendo conocimiento que los referidos químicos serían utilizados para la manufacturación, importación y distribución hacia los EE. UU. Esta persona realizaba la compra de las sustancias ilícitas a través de una empresa de importación y exportación que ella controlaba, para el tráfico de drogas.

Operativos simultáneos

También fue capturado el mexicano Sergio Antonio Duarte Frías, de 26 años, mediante un operativo antinarcótico realizado en la 1ª avenida y 13 calle de la zona 10 de la ciudad de Guatemala. Este individuo es requerido para comparecer a juicio en la Corte Distrital de los Estados Unidos, para el Distrito Sur de Nueva York, por tráfico de drogas y delitos relacionados con armas de fuego y lavado de dinero.



Investigación

De acuerdo con las autoridades, Duarte Frías es presunto responsable de realizar la venta de Fentanilo y dirigir las acciones realizadas por sus asociados para recoger el dinero obtenido como pago de las actividades de tráfico de drogas hacia EE. UU.

El Gobierno de Guatemala a través de las estrategias y planes operativos desarrollados por la Cartera del Interior, bajo la coordinación del Quinto Viceministerio de Antinarcóticos, ha logrado la captura de 7 extraditables hacia EE. UU., por vínculos al narcotráfico durante el presente año.

Turismo:



INGUAT busca promover el turismo para Semana Santa

En el marco de la Semana Santa 2023, el Instituto Guatemalteco de Turismo (INGUAT), desarrolla acciones que buscan incentivar el turismo interno. Es por ello por lo que se realizará una exposición de servicios turísticos y de destinos el 18 y 19 de marzo en Ciudad Cayalá.

Esta exposición está alineada a la estrategia de "Viajando por Guate" y estará abierta al público de 10:00 a 19:00 horas ambos días, dentro de la cual se desarrollarán las siguientes actividades:

Sábado 18 de marzo

- 9:00 horas – Inicio y presentación del grupo garífuna "Hawani Garinagú"
- 12:00-15:00 - Zanquero
- 14:00-18:00 - Pinta caritas y globoflexia
- 10:00-19:00 - Fotografías 360°

Domingo 19 de marzo

- 10:00-19:00 - Fotografías 360°
- 10:00-12:00 - Pinta caritas y zanquero
- 10:00- 16:00 - Taller de alfombra
- 13:00-15:00 - Globoflexia y zanquero
- 14:00-15:00 - Presentación del grupo garífuna "Hawani Garinagú"
- 17:00-18:00 - Presentación de ballet folklórico de INGUAT

Se contará con la presencia de 28 participantes entre touroperadores, hoteles, destinos, proveedores de servicios, entre otros.

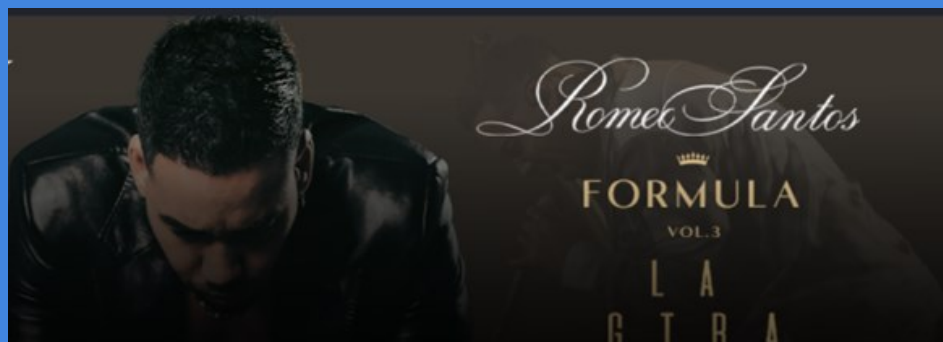

Romeo Santos en Guatemala

El próximo 14 de abril, en Explanada Cayalá.

Los tickets están a la venta en www.todoticket.com



Corte Penal Internacional emitió orden de arresto contra presidente Vladimir Putin. Rusia “no reconoce ese tribunal”

Por ser el supuesto responsable de crímenes de guerra tras la deportación de niños de Ucrania a Rusia, la Corte Penal Internacional (CPI), emitió una orden de arresto contra el presidente de Rusia, Vladimir Putin.

El tribunal afirma que las acciones se cometieron en Ucrania desde el 24 de febrero de 2022, cuando Rusia realizó su invasión a gran escala contra el país de Europa del este.

El fiscal de CPI, Karim Khan emitió declaraciones tras ordenar la detención de Putin y dijo: *“debemos asegurarnos de que los responsables rindan cuentas”*. Según el fiscal, la comunidad internacional no puede *“permitir que los niños sean tratados como si fueran un botín de guerra”*.



El tribunal entiende *“motivos razonables”* para creer que el presidente Putin “tiene responsabilidad penal individual” por estos delitos, bien por su comisión “directa” o por haber sido incapaz de *“ejercer un control adecuado sobre los subordinados civiles y militares que cometieron los actos”*.

En febrero de 2023, el Observatorio de Conflictos presentó un informe con relación a este tema, en el cual señalaba algunas supuestas violaciones a los DDHH de los niños de Ucrania.

El informe presentado por el Observatorio mencionó que alrededor de 6,000 niños de Ucrania habían sido retenidos desde el inicio de la guerra, el 24 de febrero de 2023.



El Laboratorio de Investigación Humanitaria de la Escuela de Salud Pública de Yale (HRL, sus siglas en inglés), informó que había identificado docenas de campamentos e infraestructura y a muchos personajes clave que coordinan dichas labores. El informe, producido por el Observatorio de Conflictos, exploró las correspondientes tendencias observadas en dichos campamentos, incluida la reeducación pro-Rusia de niños y la suspensión de la salida de los niños de los campamentos para volver a sus hogares. También documenta el transporte de niños de Ucrania a Rusia a instituciones de cuidado temporal o para adopción, entre ellos niños que posiblemente tengan a sus padres en Ucrania. El informe describe las implicaciones de estas acusaciones en materia de derecho internacional humanitario y de derechos humanos.

La respuesta de Rusia fue:



El Gobierno de Rusia negó, cualquier valor jurídico a la orden de detención emitida por la Corte Penal Internacional (CPI) contra el presidente Vladimir Putin por crímenes de guerra, alegando que ese país no reconoce a ese tribunal.

“Rusia, como cierto número de Estados, no reconoce la competencia de ese tribunal y, en consecuencia, desde punto de vista de la ley, las decisiones de ese tribunal son nulas”, declaró el portavoz del presidente ruso, Dmitri Peskov.

La guerra contra Ucrania inició el 24 de febrero de 2022, con la invasión de territorios por parte de Rusia.

A un año de la guerra, aunque se han establecido algunos contactos para dar fin a la guerra, éstos no han sido fructíferos.

Guatemala, fue la primera nación en visitar Ucrania, tras el inicio de la guerra y abrió frontera para dar asilo a los ucranianos que así lo requirieran.



TOTO Travel el nuevo concepto que te invita a “irte de viaje”

En Guatemala, se inauguró la primera tienda Totto Travel, en la región, que es una nueva tienda enfocada 100% en la experiencia de viajar, con un amplio portafolio diseñado para todos los tipos de viajeros. Esta nueva tienda abre oficialmente sus puertas en Guatemala, en el Centro Comercial Miraflores en el segundo nivel.



TOTTO es una marca líder en moda, experta en diseñar, producir y comercializar mochilas, ropa, accesorios, maletas y mascotas; pensados para ayudar a expresar y acompañar los diferentes momentos de la vida de las personas. TOTTO es una marca colombiana, que hoy está presente en más de 57 países, cuenta con más de 600 tiendas alrededor del mundo y más de 7.000 distribuidores. Manteniendo su espíritu joven y así mismo, con el portafolio de productos que ofrece, su comunicación y su personalidad, se busca transmitir que “Totto es para todos”.

El portafolio de productos ha permitido que Totto alcance amplios mercados internacionales; y el gran propósito hoy, es ser la marca líder de equipaje y accesorios de viaje en el mercado latinoamericano con un enfoque Direct to Consumer.

TOTO diseñó y ahora comercializa un portafolio para los diferentes tipos de viaje (Leasure, Business y Outdoor), brindando seguridad, calidad y confianza en el consumidor. Comunicamos un único concepto para generar un vínculo emocional con el viajero durante todo su ciclo de viaje.

¡Vive la experiencia!

Con esta nueva ubicación, el cliente vivirá la experiencia de la marca y encontrará un amplio portafolio de productos.

“Con la apertura de esta nueva tienda, Totto busca ofrecer soluciones innovadoras y funcionales para los viajeros frecuentes. Totto siempre ha estado comprometido con la innovación y el diseño funcional y esta nueva tienda es el resultado de nuestro enfoque en satisfacer las necesidades de nuestros clientes”, comentó Maria Helena Portela, directora de la marca Totto, con un amplio conocimiento del portafolio Travel.

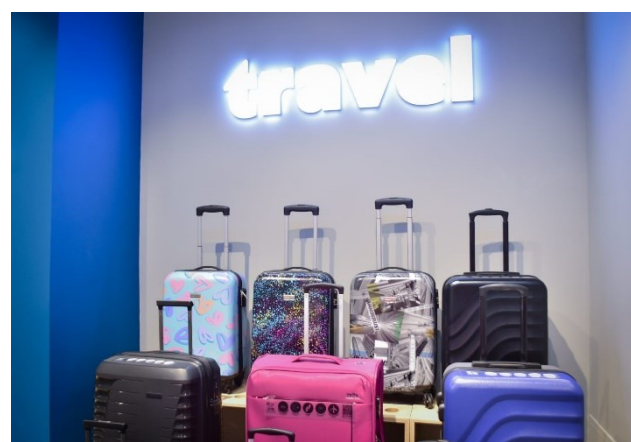

La nueva tienda Totto Travel abre sus puertas a partir del 17 de marzo en el segundo nivel del Centro Comercial Miraflores, con mucha innovación de producto, múltiples opciones para todos los tipos de viajeros y lo más importante: a precios competitivos. Su horario de atención es de lunes a sábados de 10:00 a 21:00 horas y domingos de 10:00 a 20:00 horas.

Para más información, los interesados pueden visitar el sitio web <https://gt.totto.com> o buscar a la marca en redes sociales como Totto Guatemala.



gtliberal

Contáctenos: hp@liberalgt.com



Liberal Gt



Ron Botrán honra a 3 investigadores del Centro Guatemalteco de Investigación y Capacitación de la Caña de Azúcar

Ron BOTRAN homenajea a tres grandes pilares del Centro Guatemalteco de Investigación y Capacitación de la Caña de Azúcar Cengicaña por su ardua labor y compromiso con la marca

Ron Botran ha nombrado a tres distinguidos doctores como Cane Masters, premiando la trayectoria y el aporte que brindaron a Botran creando dos variedades de caña con las que se produce un ron extraordinario.

Lo que se conoce como Botran ahora, partió de una idea clara, se necesitaba de personas que tuvieran la visión y dedicación, para crear a La Chapina y La Preciosa.

Celebramos a tres distinguidos doctores Cane Masters:

- Dr. José Luis Quemé de León, quien ha tenido una excelente trayectoria como fitomejorador con más de 20 años de experiencia en la investigación de caña.
- Dr. Mario Francisco Melgar Morales, quien ha fungido como director desde el año 1994, quien ha sido un gran elemento en la gestión de programas y proyectos de investigación y desarrollo dentro de la corporación.
- Dr. Héctor Manfredo Orozco Vásquez, quien ha desempeñado como un gran estratega, teniendo a su cargo la Coordinación de Programa de Variedades desde hace más de 20 años.

Como parte del homenaje, las maestras roneras de Botran crearon una mezcla de ron especial para ellos, para honrar a las tres mentes que han hecho posible el inigualable sabor del ron.

Botran celebra estos logros y aplaude a los 3 personajes que moldean y dan forma a una de las creaciones más grandes del suelo guatemalteco.

Indudablemente es aplaudible la labor que han realizado los tres doctores, con la que Botran ha creado magia, historia e imaginación. Botran es el ron que une amigos y que enlaza una tierra, trabajo y ciencia de las personas que laboran con pasión para crearlo.

TSE capacita a Juntas Electorales Departamentales (JED)



Magistrados del Tribunal Supremo Electoral (TSE), iniciaron una capacitación a las Juntas Electorales Departamentales (JED), junto al personal de la institución y el Programa de las Naciones Unidas (PNUD), además participa la Fiscalía de Delitos Electorales del Ministerio Público.

Los integrantes de las JED son orientados y capacitados con relación a la ley orgánica que regula su funcionamiento, funciones y atribuciones de las diferentes juntas.

También, se explica la importancia del uso de documentos electorales, delitos electorales, así como de la revisión del escrutinio.



La capacitación inició este viernes 17 de marzo y finaliza el sábado 18 de marzo por la tarde, afirmaron autoridades del TSE.

La presidenta del TSE, Irma Palencia les dio la bienvenida a los asistentes y le hizo

alusión a las JED de la importancia de su labor durante el proceso electoral 2023.

Además, participan los contadores electorales y asesores financieros de las JED, para que fortalezcan sus capacidades acerca de la asignación y liquidación de fondos durante el proceso electoral 2023.

En este sentido, el personal de la Dirección de Finanzas del TSE les instruyó acerca del manejo de fondos públicos, aspectos legales y técnicos del presupuesto, además impuestos, sistema de Guatecompras, registros en la Contraloría General de Cuentas de la Nación entre otros.



Durante la reunión semanal con fiscales generales de Partidos Políticos, se refirieron a las asignaciones de las JED y también a su conformación en algunos departamentos del país.



El Manejo Forestal es clave para el futuro de los bosques en Guatemala

En el marco del Día Internacional de los Bosques, el 21 de marzo, el Instituto Nacional de bosques (INAB) y La Organización de las Naciones Unidas para la Alimentación y la Agricultura (FAO) hacen un llamado a dar manejo forestal a los bosques de

Guatemala. Se le llama manejo forestal al conjunto de actividades técnicas que se desarrollan en campo con el objetivo de proteger, restaurar los bienes y servicios, y aprovechar y conservar el recurso forestal.

“La Organización de las Naciones Unidas para la Alimentación y la Agricultura (FAO) reconoce la importancia de los bosques para la seguridad alimentaria y la nutrición. Los servicios de los ecosistemas forestales, como el mantenimiento de la biodiversidad, la regulación del clima, la calidad del agua y el suelo y la polinización son esenciales para construir sistemas agroalimentarios sostenibles, por eso, la FAO se ha esforzado por promover una colaboración intersectorial dirigida al logro simultáneo de la actividad forestal sostenible, la agricultura y la seguridad alimentaria y la nutrición”, resaltó Ricardo Rapallo, representante de la FAO en Guatemala



A través del manejo forestal se asegura la producción sostenible de productos forestales y servicios ambientales. Además, mejora las condiciones de vida de los beneficiarios de estos ecosistemas y contribuye a reducir el avance de la frontera agropecuaria y sus efectos ambientales negativos.

“En el INAB realizamos diferentes actividades con el fin de velar por el manejo forestal que van dirigidas a usuarios externos entre ellas charlas, talleres y capacitaciones sobre el tema. También brindamos seguimiento y asistencia técnica a municipalidades, usuarios de los programas de los incentivos forestales en sus distintas modalidades. Además, desarrollamos acciones de prevención y control contra plagas y enfermedades forestales”, indicó el Ing Rony Granados, gerente del INAB.

La madera es parte del día a día de los seres humanos, ya que en casa cuentan con mesas, sillas, puertas, camas, entre otros. Por lo que la población puede involucrarse en el manejo forestal comprando productos de madera sólida, reforestando, denunciando ante el Ministerio Público (MP) las talas ilegales; y comprando en entidades que estén registradas ante el Registro Forestal Nacional (RFN).

“Actualmente en Guatemala se tiene un área bajo manejo forestal sostenible de 65,082 hectáreas, a través de licencias forestales. Siendo la madera sólida, uno de los bienes ambientales del sector forestal, que contribuye al sistema económico nacional, satisfaciendo la demanda de más de 2,231 empresas forestales registradas y activas en el país, lo cual evidencia la dinámica existente en el comercio tanto a nivel nacional e internacional; en el que interactúan actores y grupos de interés en cadenas de producción de bienes y servicios forestales. Estos actores, desempeñan funciones importantes en diversas áreas, entre ellas: planificación, administración, conservación, investigación, manejo, aprovechamiento, transformación y comercialización de productos del bosque”, finalizó el Gerente del INAB.

Actividades que se involucran en el manejo forestal:

- Semillas, fuentes semilleras: la colecta de semillas de árboles con buenas características físicas logrando así una buena calidad de plantación.
- Viveros: el adecuado manejo de las plántulas forestales en el vivero garantiza un buen prendimiento y desarrollo de la plántula cuando esta será establecida en campo definitivo.
- Actividades de manejo: las actividades de manejo dan inicio desde la colecta de las semillas, pasando por el adecuado manejo de las plántulas en el vivero forestal, la siembra de forma correcta y adecuada en campo. También involucran el riego de forma constante en los primeros días del trasplante (traslado de la planta de la bolsa a campo), y limpieza del suelo alrededor del árbol de esa forma se impide el crecimiento de maleza esto favorece al crecimiento y buen desarrollo del árbol.
- Actividades de silvicultura: son la serie de actividades que en conjunto permiten la buena formación y desarrollo de las plantaciones forestales, entre ellas el plateo, que consisten en la limpieza del suelo alrededor del árbol; la poda, que consiste en la eliminación de ramas para el buen desarrollo del árbol; y los raleos, que consisten en la eliminación de árboles torcidos, suprimidos, los cuales son eliminados para permitir el buen desarrollo de los árboles con mejores características.
- Plagas e incendios forestales: dentro de las actividades del manejo forestal existe la prevención y control de plagas e incendios forestales. Los incendios forestales pueden ser controlados con un correcto y adecuado manejo forestal antes de que se afecten grandes extinciones. También pueden controlarse con el establecimiento de rondas contra fuegos y con el manejo adecuado de las rozas y/o quemas controladas se minimiza de forma significativa estos siniestros.
- Industria forestal: es el último eslabón de la cadena del manejo forestal ya que después de ser aprovechado el árbol es ingresado a la industria forestal (aserraderos) los cuales por medio de la transformación (corte y producción de tablas o tablones), inician la creación de muebles de pequeñas y grandes dimensiones, y artesanías hechas de madera.

