



## Banrural presenta su Cuenta Amigo Chapín para los guatemaltecos en EE.UU.

### Últimas noticias

**TSE confirmó la juramentación de 339 Juntas Electorales Municipales**

**Fiscal General del MP visita Santa Catarina Pinula para coordinar acciones contra las extorsiones**





## Fiscal General del MP visita Santa Catarina Pinula para coordinar acciones contra las extorsiones

Con el propósito de considerar la creación de una sede del Ministerio Público (MP), en Santa Catarina Pinula; la fiscal general del MP, Consuelo Porras visitó el mencionado municipio y sostuvo una reunión con el alcalde Sebastián Siero.

El propósito de la visita y la reunión busca que en coordinación entre la comuna y el MP se puedan combatir las extorsiones en el municipio.

Sin embargo, la sede del MP también busca atender de mejor forma a los pinultecos y sobre todo para coordinar el intercambio de información que emitan los nuevos botones de pánico instalados por la comuna.



Los botones de pánico cuentan con cámaras de reconocimiento facial y buscan prevenir la comisión de delitos y brindar una respuesta inmediata por parte de la Policía Municipal de Seguridad y el MP para perseguir a los extorsionistas y delincuentes.

Siero declaró que el municipio ha iniciado un plan de seguridad para erradicar las extorsiones, mediante la implementación de 200 botones de pánico y 700 cámaras de seguridad. Sin embargo, para que los delincuentes no queden impunes, el trabajo del Ministerio Público será crucial para garantizar que estos paguen por sus delitos.



Siero enfatizó: "los extorsionistas van a tener que pensarlos muy bien si quieren meterse a nuestro municipio, no vamos a dejar que se metan con nuestras familias". Gracias a los métodos de seguridad implementados en el municipio, las muertes por hechos violentos han disminuido de 50 a 16.

## Unesa cumple 11 años de servicio en la lucha contra el narcotráfico



La Unidad Especial Antinarcóticos (Unesa) del Ministerio de Gobernación (Mingob) se fundó el 25 de abril de 2012 para desarrollar planes, programas y proyectos enfocados en la lucha contra el narcotráfico y delitos conexos en Guatemala. Desde esa fecha, la dependencia se ha caracterizado por fortalecer las estrategias de seguridad y planes operativos que promueve el Gobierno para la prevención, combate y erradicación de la narcoactividad.

En 11 años de labor, estas son algunas de las acciones y logros de Unesa en la lucha contra el narcotráfico.

### Desarrollo de habilidades en el manejo de sustancias químicas

La Directora de la Unesa, durante una exposición de resultados, mencionó que el personal de esta dependencia brinda apoyo de asistencia técnica a los agentes de la Subdirección General de Análisis de Información Antinarcótica (SGAIA) de la Policía Nacional Civil (PNC) durante la identificación, manipulación, almacenamiento, destrucción de precursores y sustancias químicas utilizadas para la fabricación de drogas sintéticas.

En 2022 se realizó el proceso de liberación de espacios ocupados por sustancias químicas que estaban almacenadas en la Empresa Portuaria Santo Tomás de Castilla, Izabal, y en las bodegas de Mazatenango, Suchitepéquez,



## Dino Experiencia en Majadas Once

Una experiencia con Dinos:

22, 23, 29 y 30 de abril

11:00, 2 pm y 5 pm

Para ingresar solo debe presentar su factura de compra o empaque de galletas Dino

**VOTA ASÍ**  
**ZURY**  
 PRESIDENTE  
 EL PUEBLO MANDA



## Tribunal Supremo Electoral confirmó la juramentación de 339 Juntas Electorales Municipales



Más de 1600 guatemaltecos se sumaron a organización de las elecciones generales 2023 a través de su participación en las Juntas Electorales Municipales, con lo cual se completó el proceso de integración en 339 municipios. Estos órganos electorales temporales tienen a su cargo los preparativos para que la población guatemalteca ejerza el sufragio el próximo 25 de junio.

Cada Junta Electoral Municipal se integra con tres miembros propietarios y dos suplentes. El artículo 179 de la Ley Electoral y de Partidos Políticos (LEPP), establece que la integración de las Juntas Electorales Municipales debe hacerse con por lo menos dos meses de antelación a la fecha de la elección. Con la juramentación de las Juntas Electorales Municipales (JEMs) de Escuintla y Huehuetenango se concluyó un día antes al plazo previsto.

Las JEMs tras su juramentación, reciben un proceso de capacitación para reforzar los conocimientos sobre sus roles, procedimientos administrativos y financieros que forman parte de sus planes de trabajo; luego realizan acciones para garantizar la logística del evento electoral, entre ellas la selección de los centros de votación y la convocatoria a ciudadanos para conformar las Juntas Receptoras de Votos. Estas juntas deben integrarse a más tardar, quince días antes de la fecha de la elección.

Aunque en el país hay 340 municipios se integran 339 JEMs, derivado que en el departamento de Guatemala se cuenta con el Distrito Central que corresponde al municipio de Guatemala.

Las personas que las integran son reconocidas por su trayectoria y el servicio que prestan en sus comunidades. Las mujeres y hombres, adultos y jóvenes, juramentados ante las Juntas Electorales Departamentales, se comprometen a servir con independencia y apego a la Constitución Política de la República y la LEPP.

La magistrada presidente Irma Elizabeth Palencia Orellana, ha destacado que las personas que integran los órganos electorales temporales actúan de forma autónoma, y que la participación ciudadana da confianza a la población, pues son ellos quienes respaldan la transparencia del proceso; “la confianza ciudadana es condición necesaria para que la democracia se sostenga”, resaltó.



En las actividades de juramentación han participado los magistrados del TSE como invitados de honor, quienes coinciden en reconocer y agradecer el compromiso de los guatemaltecos que se involucran para garantizar la custodia del voto.

REGISTRO DE JUNTAS ELECTORALES MUNICIPALES				
NO.	DEPARTAMENTO	FECHA DE JURAMENTACIÓN	CANTIDAD DE JUNTAS ELECTORALES MUNICIPALES	CANTIDAD DE INTEGRANTES POR JUNTA ELECTORAL MUNICIPAL
1	Baja Verapaz	1/04/2023	8	40
2	Petén	3/04/2023	14	70
3	Santa Rosa	10/04/2023	14	70
4	Jutiápa	10/04/2023	17	85
5	Totonicapán	11/04/2023	8	40
6	El Progreso	11/04/2023	8	40
7	Sololá	13/04/2023	19	95
8	Izabal	13/04/2023	5	25
9	Chimaltenango	14/04/2023	16	80
10	Zacapa	14/04/2023	11	55
11	Sacatepéquez	14/04/2023	16	80
12	Alta Verapaz	15/04/2023	17	85
13	Jalapa	15/04/2023	7	35
14	Quiché	15/04/2023	21	105
15	Chiquimula	16/04/2023	11	55
16	Guatemala	16/04/2023	16	80
17	Quetzaltenango	21/04/2023	24	120
18	San Marcos	21/04/2023	30	150
19	Suchitepéquez	23/04/2023	21	105
20	Retalhuleu	23/04/2023	9	45
21	Huehuetenango	24/04/2023	33	165
22	Escuintla	24/04/2023	14	70
TOTAL			339	1695



## San Juan Ermita, Chiquimula, se une al plan entornos limpios

Los entornos limpios son de suma importancia en los hogares guatemaltecos para prevenir la proliferación de mosquitos transmisores del dengue, zika, chikungunya y malaria.

Por esta razón el personal del Centro de Salud de San Juan Ermita, Chiquimula, lleva a cabo acciones a las cuales se ha unido la población para la eliminación de chatarra previniendo los criaderos.

Es importante eliminar artículos sin uso como llantas y recipientes alrededor de las viviendas, de las escuelas y lugares de trabajo, entre otros. Se recomienda que las macetas, botellas y otros artículos sean cubiertos adecuadamente, ya que podrían también ser factores para la reproducción de los mosquitos.

La labor que se realiza en San Juan la Ermita está a cargo del personal de la dirección del Área de Salud –DAS- de Chiquimula encargada de vectores, centros educativos y autoridades municipales.

A esto se agregan acciones de perifoneo antes y durante las actividades de descharratización, donde se solicita el apoyo de las familias chiquimultecas.

Por otra parte, se coordina con cada comunidad por grupos de trabajo, la disponibilidad de vehículos y pilotos para la concentración de la chatarra y la basura para que esta sea trasladada a los depósitos correspondientes.

El Ministerio de Salud Pública y Asistencia Social, impulsa este programa para mejorar el bienestar de los guatemaltecos, con el objetivo de disminuir enfermedades provocadas por mosquitos.

NOCHE CÍVICA  
**GUATEMALA  
CON JESÚS**

**NUESTRA GUATE LO VALE.  
¡SOMOS LA VOZ DE NUESTRO PAÍS!**

#VOZDELMIGRANTE

FORO PRESIDENCIAL  
**MAYO 12**

401 13th Street San Francisco, CA 94130

WWW.GUATECONJESUS.COM





gtliberal

Contáctenos: [hp@liberalgt.com](mailto:hp@liberalgt.com)



Liberal Gt

## La UNE presenta modelo de seguridad con tecnología y participación comunitaria



La presidenciable de la Unidad Nacional de la Esperanza (UNE), Sandra Torres, presentó la segunda fase de su Plan de Gobierno en materia de seguridad.

Torres aseguró que durante su Gobierno, implementará un Nuevo Modelo de Seguridad Pública con policía preventiva, comunitaria y reactiva, para garantizar ciudades y municipios seguros.

*“No permitiremos que los delincuentes se metan con la gente inocente, el gobierno actuará sin dudar, de manera rápida y con resultados a la vista. no esperaremos que muera más gente, hay que cerrarles la llave a los delincuentes, sabemos cómo operan, sabemos dónde se esconden y ahí los vamos a ir a buscar para meterlos a la cárcel”,* manifestó la presidenciable de la UNE.

Con relación a los Derechos Humanos (DDHH), Torres expresó: *“en mi gobierno los derechos humanos serán para las víctimas, no para los criminales, ni para asesinos, peor para los extorsionistas o los violadores. esas personas, esas lacras de la sociedad, no tienen espacio en este país. en mi gobierno se les acabará la fiesta”.*



Torres anunció la instalación de botones de pánico, la creación de la policía cibernética y policía rosa entre otras acciones.



## Abogado Romeo Montoya se acoge a Ley de Aceptación de Cargos

En el Caso Conspiración Para La Obstrucción De Justicia, la Fiscalía Especial contra la Impunidad logró que el Juzgado Décimo de Primera Instancia Penal, Narcoactividad y Delitos contra el Ambiente dictara sentencia condenatoria en contra de Romeo Augusto Montoya García por el delito de conspiración para la obstrucción de la justicia por medio del procedimiento especial de aceptación de cargos.

Montoya García fue condenado a 6 años de prisión conmutables, con suspensión condicional de la ejecución de la pena por tres años y quedando suspendido de sus derechos políticos durante el tiempo que dure la condena. También debe realizar donación de Q.25,000.00 a dos escuelas públicas y dos entidades de asistencia social.

Montoya García aceptó su responsabilidad y participación en la conspiración para obstruir una investigación en curso, relacionada a dinero posiblemente producto del lavado de dinero u otros activos que José Rubén Zamora Marroquín y Aldea Global S.A. recibieron en 2013.



Por este mismo caso anteriormente Flora Emilza Silva Gómez y Mario Estuardo Castañeda y Castañeda aceptaron su responsabilidad en la comisión del delito de conspiración para la obstrucción de justicia ante el juez y fueron condenados por la vía del procedimiento especial de aceptación de cargos.



## Guatemala expone avances en sistemas alimentarios sostenibles en foro de la ONU

La Secretaría de Seguridad Alimentaria y Nutricional de la Presidencia de la República (SESAN), Lizett Guzmán, representó a Guatemala en la reunión preparatoria para la Cumbre de Sistemas Alimentarios que se lleva a cabo en Chile. En esta ocasión participó como ponente en el foro de alto nivel **“La transformación de los sistemas alimentarios como acelerador de los Objetivos de Desarrollo Sostenible”**.

Guzmán expuso sobre los avances que ha tenido Guatemala con respecto al tema, los cuales afirmó, están sustentados en la actualización de la Política Nacional de Seguridad Alimentaria y Nutricional (POLSAN), misma que, surgió de *“abajo hacia arriba, con consultas a más de 4 mil actores a nivel comunitario, entre ellos sectores de mujeres, campesino, indígena y empresarial”*, recalcó.



*“Guatemala dio un paso histórico actualizando su Política Nacional de Seguridad Alimentaria y Nutricional (POLSAN). Los diálogos sostenibles fueron incluidos en este instrumento, así como el cambio climático y la malnutrición”,* comentó.

Durante su intervención, la Secretaria detalló que para la construcción de la POLSAN se estructuraron 22 árboles de problemas y soluciones, de los cuales derivó un árbol nacional. Por lo que, aseguró, - la POLSAN – “está muy contextualizada”.

En su exposición, la funcionaria recordó que Guatemala es uno de los diez países más vulnerables al cambio climático y por eso “debíamos girar en torno a resiliencia. En cómo las comunidades se van a adaptar a eso” destacó.

La POLSAN constituye un instrumento de planificación y busca solucionar como problema principal la inseguridad alimentaria y nutricional de la población. Se encuentra alineada con el Plan Nacional de Desarrollo Katun: Nuestra Guatemala 2032 y con los Objetivos de Desarrollo Sostenible.

Posteriormente Guzmán destacó que son tres puntos lo que unen a la región en el tema de sistemas alimentarios y sostenibles, siendo estos, el énfasis en la producción, la educación alimentaria y la protección social, por lo que, a su criterio, son estas tres áreas las que como región se debe poner en marcha la estrategia para poder llegar al nivel local.

Además, la funcionaria informó que actualmente en Guatemala se cuenta con 338 Comisiones Comunitarias de Seguridad Alimentaria y Nutricional (COMUSAN), donde participan distintas instituciones de gobierno y líderes locales, quienes trabajan para combatir la malnutrición.

En el foro también participan el Oficial de Programas y Políticas del Programa Mundial de Alimentos, Raphael Leao; el Viceministro de Desarrollo Rural de Ecuador, Andrés de los Ángeles Suárez y la Secretaria Ejecutiva del Consejo Agropecuario Centroamericano, Vilma Lucrecia Rodríguez. Esta actividad se realiza en el marco de la reunión regional preparatoria para América Latina y el Caribe del Momento de Balance postcumbre de Sistemas Alimentarios 2023.

CELEBRA GUATEMALA-ISRAEL  
ISRAEL 75



## Banrural presenta su Cuenta Amigo Chapín para los guatemaltecos en EE. UU.

Pensando en los guatemaltecos que radican en los Estados Unidos (EE.UU.), Banrural presentó su nuevo producto "Cuenta Amigo Chapín", desde la cual los connacionales podrán ahorrar, transferir o pagar servicios desde su dispositivo móvil.



El Banco de Desarrollo Rural S.A. (BANRURAL) continúa innovando en sus canales digitales y apostándole a la transformación digital. Es por ello, que hoy está dando un paso más hacia la innovación con este lanzamiento.

*"Agradecemos a nuestros clientes su confianza y sabemos que BANRURAL seguirá siendo el banco de los guatemaltecos residentes en Estados Unidos. Continuaremos trabajando en favor del desarrollo del país y en promover la inclusión financiera de todos los sectores, en especial de nuestros hermanos, que gracias a su esfuerzo vemos reflejado el bienestar de sus familias y seres queridos",* expresó Juan Luis Fonseca, Gerente General a.i de BANRURAL

**Los connacionales que residen en EE.UU.** y desean abrir la Cuenta Amigo Chapín lo pueden hacer fácil y sencillo. Solo deben descargar la APP BANRURAL y seguir las indicaciones ya que sólo necesitan contar con su Documento de Identificación Personal (DPI) o pasaporte guatemalteco y un dispositivo móvil en donde puedan descargar la APP BANRURAL.

Esta aplicación puede descargarse desde todos los dispositivos Android e IOS.

Carlos Aquino, director de Canales Digitales, hizo la invitación a quienes tengan familiares en los Estados Unidos a que les comenten acerca de la Cuenta Amigo Chapín para que puedan disfrutar de ella y los servicios BANRURAL.

Este producto es fruto del continuo proceso de transformación digital que tiene como objetivo potenciar la oferta de productos y servicios acorde a las necesidades de los clientes actuales y potenciales.

BANRURAL se ha posicionado como el banco líder en el pago de remesas, con una participación del 52%.



Banrural cuenta con una amplia cobertura geográfica con más de 10 mil puntos de servicio en todo el país. Esto incluye 750 agencias, más de 5 mil agentes bancarios en Cajas BANRURAL, 4 mil 309 cajeros automáticos 5B, así como una renovada Banca Virtual y APP BANRURAL, en donde los clientes pueden realizar más de 270 pagos y transacciones desde cualquier lugar.

Para más información puedes visitar: [www.banrural.com.gt](http://www.banrural.com.gt)

liberal  
somos guate



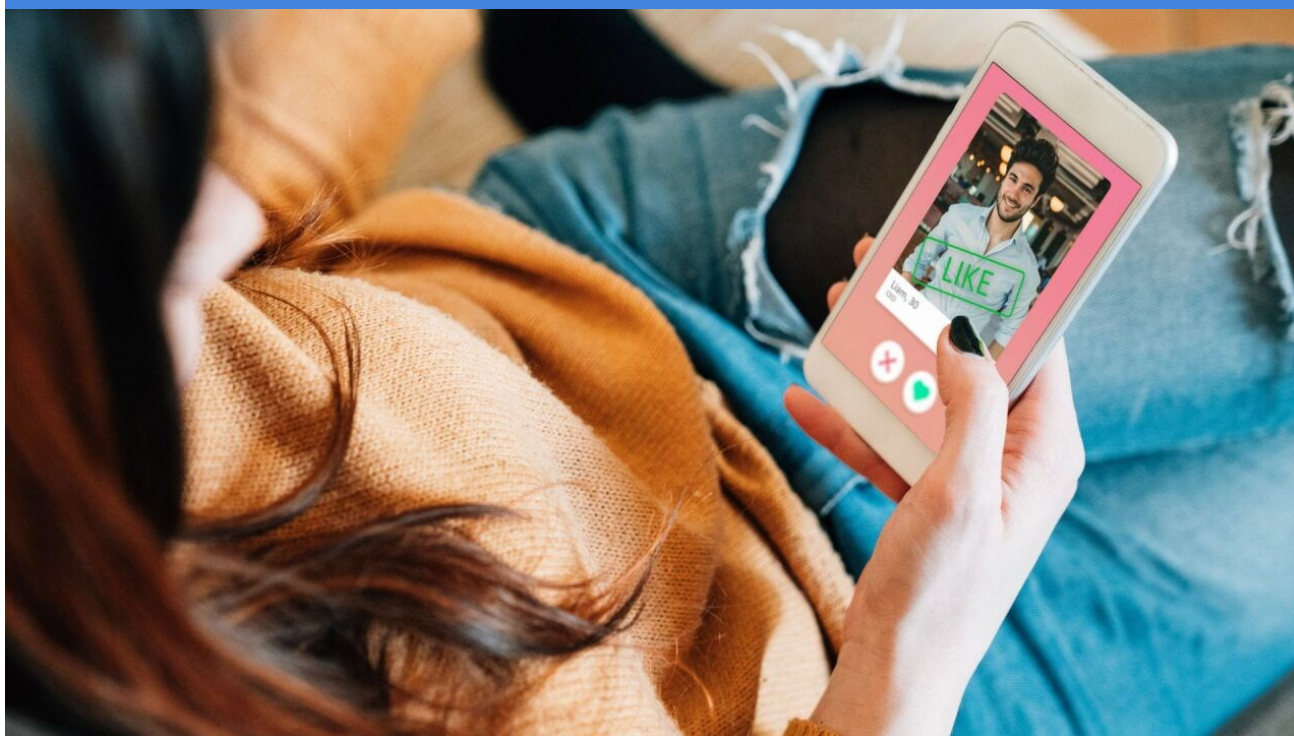

## Nueva forma de estafa a través de las relaciones amorosas

Una alerta fue emitida por la empresa ESET, debido a una nueva forma de estafa para invertir dinero que comienza como una relación amorosa.

A través de esta tipología se busca robar dinero o criptomonedas mediante supuestas oportunidades de inversión y que muchas veces comienza como una relación sentimental entre dos personas que se conocen en Internet.

ESET, es una compañía líder en detección proactiva de amenazas, advierte sobre una estafa para invertir dinero que comienza como una relación amorosa. La misma se denomina "Pig butchering" y consiste en tomar la iniciativa y contactarse con un tercero para ofrecer algo y despertar interés de la otra parte. No solo son llamadas telefónicas, sino a través de correos electrónicos y apps de mensajería.

Las estafas románticas que muchas veces comienzan en aplicaciones como Tinder, mensajes que llegan a través de redes sociales o en sitios de citas provocó en países como Estados Unidos pérdidas por una suma cercana a los 1.300 millones de dólares en 2022. Fueron casi 70.000 las personas que denunciaron haber sido víctimas de este tipo de fraude con pérdidas económicas que en promedio fueron de 4.400 dólares. Una víctima en particular perdió hasta 2,5 millones de dólares tras ser engañada para invertir en criptomonedas. Cabe destacar que estas cifras no dimensionan por completo la magnitud del problema, ya que muchas víctimas no realizan la denuncia porque se sienten avergonzadas.

*"En los últimos años aumentaron las estafas que utilizan los mensajes directos como forma de establecer una relación con personas, para luego engañarla de alguna forma. Este tipo de estafas se han denominado como Pig Butchering, que en español se traduce como "matanza de cerdos". El nombre proviene de la práctica de engordar un cerdo con el propósito de luego sacrificarlo y consumir o comercializar la carne. En términos digitales, la "carne" sería el dinero",* agrega Camilo Gutiérrez Amaya, Jefe del Laboratorio de Investigación de ESET Latinoamérica.

### Algunos ejemplos de tácticas para llegar a las personas que son usadas en las estafas de pig butchering, son:

La caza de dinero: Las estafas de pig butchering se apoyan en el uso combinado de aplicaciones, sitios web, servidores web y personas (en muchos casos, víctimas de la trata de personas) para generar confianza con un tercero al azar durante un período de semanas o meses; muchas veces aparentando un interés romántico.

De esta manera el estafador comenzará a hablar de una oportunidad de inversión con la cual obtuvo grandes ganancias e invitará a la víctima a participar. Muchas veces las víctimas terminan mordiendo el anzuelo por el temor de perderse de algo bueno.

Estafa de alcance global: Solo en 2021 las estafas de pig butchering provocaron pérdidas por 429 millones de dólares. Son estafas a escala industrial que involucra a miles de personas. La situación se ha vuelto tan grave que tanto la Unión Europea como los Estados Unidos han comenzado a enfocarse más en esta problemática, investigando y enjuiciando a las personas sospechosas de llevar adelante este tipo de estafas.

### ESET comparte consejos para evitar ser víctima de las estafas de pig butchering:

- Tener cuidado con los mensajes no solicitados, incluidos aquellos que aparentemente fueron enviados "por error".
- Ser escépticos: incluso si se decides responder a esos mensajes, no confiar en nadie que se acaba de conocer en línea solo porque parece agradable.
- No discutir la situación financiera personal con desconocidos que se han conocido en línea y tener especial cuidado con supuestas oportunidades de inversión que llegan sin haberlas solicitado. Para tener en cuenta, el FBI compartió una lista basada en las principales características de una estafa de pig butchering que deben considerarse como señales de alerta:
- Se recibe un mensaje de un contacto con el que hace mucho tiempo no hay contacto o un extraño en las redes sociales.
- La URL de la plataforma de inversión no coincide con el sitio web oficial de un Exchange o plataforma de trading de criptomonedas conocida, pero es muy similar (typosquatting).



gtliberal

Contáctenos: [hp@liberalgt.com](mailto:hp@liberalgt.com)



Liberal Gt