



Mesa Interinstitucional de Seguridad coordina Plan para el Balotaje

Últimas noticias

Q.3764.93 es el costo de la canasta básica en julio 2023 según el INE



Ejército de Guatemala continúa las labores en el Km 17.5 ruta al Pacífico



CELEBRA GUATEMALA-ISRAEL
ISRAEL 75



Ejército avanza en la instalación del puente Bailey en el Km 17.5

Ante los nuevos hundimientos registrados en el kilómetro 17.5 ruta al Pacífico, en jurisdicción de Villa Nuevas; el Ejército de Guatemala y el Cuerpo de Ingenieros de la Institución han trabajado desde el viernes para la instalación del puente temporal Bailey que permitirá a los vecinos retomar el paso en el sector.

Las complicaciones afectan a miles de personas diariamente, quienes deben tomar caminos alternos y hacer largas filas de tránsito para llegar a sus centros de estudio o trabajo.

Adicionalmente, los vecinos han denunciado retumbos en otras áreas lo cual provoca temor de nuevos hundimientos.



En un inicio se registró el hundimiento en una parte de la carretera, sin embargo, pocas horas después, la conexión quedó interrumpida totalmente.

Con maquinaria pesada, autoridades avanzaron con los trabajos de movimiento de tierra, limpieza y dragado para preparar el área de trabajo donde se colocarán tres nuevas tuberías, en el km 17.5 de la ruta al Pacífico.

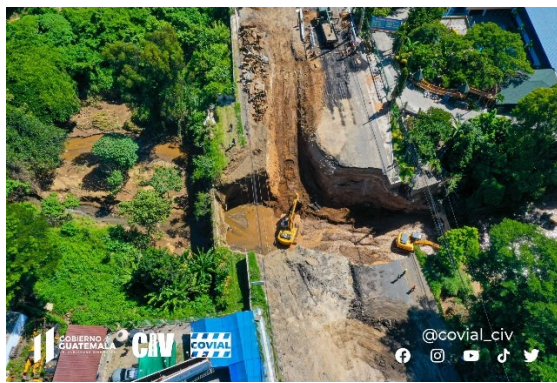

En el área, trabajan el Ministerio de Comunicaciones, Infraestructura y Vivienda (CIV), además COVIAL, la Policía Municipal de Tránsito de Villa Nueva.

Compartimos las rutas alternas, que se recomiendan durante la emergencia.



126 migrantes centroamericanos son rescatados en México



El Instituto Nacional de Migración de México (INM) rescató a 126 migrantes de Centroamérica que eran transportados de manera ilegal en un autobús de turismo en el municipio de Las Choapas, estado de Veracruz.

En la caseta de cobro Las Choapas-Ocozocoautla, en una acción coordinada interinstitucional, se le marcó el alto al conductor de la unidad de pasajeros; al realizar la revisión correspondiente, se encontró a las personas extranjeras en condiciones de hacinamiento y sin que pudieran comprobar su estancia legal en territorio mexicano.

Al hacer el registro de las personas migrantes, quienes portaban pulseras con dibujos animados y números de serie, se identificó a 78 de ellas que viajaban en núcleos familiares procedentes de Guatemala, El Salvador y Honduras, así como 12 menores de edad no acompañados y 36 adultos solos.

Las familias y menores de edad fueron trasladados al Sistema Nacional para el Desarrollo Integral de la Familia (DIF) de Acayucan, y a los adultos solos a instalaciones migratorias de esa misma ciudad, para realizar los trámites administrativos correspondientes.

El chofer del autobús, que intentó darse a la fuga por una ventana, fue puesto a disposición de las autoridades competentes junto con el vehículo.

Concierto Oro Sólido en Guatemala



Concierto Oro Sólido
Forum Majadas
09 de septiembre 2023

Entradas en:
www.todoticket.com

Localidades: Q850, Q650, Q450, Q250

Hora: 20:30



AGRITRADE 2024 con proyección de abrir nuevos mercados para la región

En busca de impulsar el desarrollo agrícola, incrementar las exportaciones, generar nuevos negocios, promover empleo en el área rural, se desarrollará, la feria agrícola más importante de la región: AGRITRADE Expo & Conference de la Asociación Guatemalteca de Exportadores (AGEXPORT), evento que se realizará en Santo Domingo del Cerro, Antigua

Guatemala, del 13 al 15 de marzo de 2024. Según la Unidad de inteligencia de mercados AGEXPORT, entre los 10 principales mercados internacionales interesados en consumir frutas y vegetales frescos, están: Estados Unidos, Japón, México, Arabia Saudita y Canadá.

Guatemala, 07 de agosto de 2023. Productores, exportadores, proveedores de la cadena agrícola y compradores ya se están preparando para marzo 2023, cuando se realizará la nueva edición de Agritrade Expo & Conference, reconocida como la feria agrícola más importante de la región. Este gran evento de sabor y color se llevará a cabo del 13 al 15 de marzo de 2024, en Santo Domingo del Cerro, Antigua Guatemala, el propósito principal es potenciar el desarrollo agrícola e incrementar las exportaciones de forma eficiente y eficaz.



“Estamos preparados y entusiasmados por Agritrade Expo & Conference 2024. Durante la feria, contaremos con más de 25 conferencias, 200 stands, participación de 25 países, más de 100 compradores internacionales, un aproximado de 2 mil 500 citas de negocios y 3 mil visitantes. Serán tres días, donde estará reunida toda la industria agrícola”, explicó Luis Teo, Presidente del Comité organizador de AGRITRADE Expo & Conference de AGEXPORT.



Agritrade Expo & Conference 2024, es la edición No. 21, y estará enfocada en incursionar a nuevos mercados, diversificar la oferta exportable, aumentar las exportaciones agrícolas y fortalecer la cadena productiva. Cabe considerar que, para fomentar, potenciar y lograr los objetivos trazados, es imprescindible mantener la sinergia entre productores, empresas de insumos y servicios, empresas de logística y transporte, agroindustria exportadora y compradores internacionales.

“La feria agrícola contará con una gran variedad de sectores de exportación. Los participantes tendrán la oportunidad de interactuar con productores y exportadores de vegetales, plantas ornamentales, follajes y flores, frutas, transporte y logística, productos diferenciados e insumos y servicios en general. Una de las atracciones será la edición No. 03 de CoffeeTrade, misma que engloba la participación de expertos en café tostado, subastas, degustaciones, conferencias especializadas y citas de negocios”, mencionó Teo

Los 10 principales mercados internacionales interesados en consumir frutas y vegetales frescos

Según el análisis y estudio realizado por la Unidad de Inteligencia de Mercados de AGEXPORT, durante el 2022, el valor de las exportaciones de frutas y vegetales frescos ascendieron a US\$3 mil 885 millones, siendo un crecimiento del 5% en comparación con el 2021.

Del mismo modo, dicha Unidad informó los principales 10 mercados internacionales interesados en consumir frutas y vegetales frescos, y con oportunidad para que la industria agrícola guatemalteca potencie sus exportaciones, son: Estados Unidos, Japón, México, Arabia Saudita, El Salvador, Canadá, Bélgica, Países Bajos, Alemania y Emiratos Árabes Unidos.



“Actualmente, tenemos identificados 30 mercados para exportar, 278 oportunidades de producto-mercado y mil 723 millones de dólares estadounidenses potenciales de exportación. Claramente, todo esto es gracias a los esfuerzos realizado de forma conjunta entre productores, socios y compradores internacionales, como también, a eventos significativos como las distintas ediciones de Agritrade Expo & Conference”, señaló el Presidente del comité organizador de AGRITRADE EXPO & CONFERENCE, Luis Teo.



Corporación AG siembra 400 árboles en Masagua, Escuintla

Corporación Aceros de Guatemala (AG) sembró 400 árboles junto al Instituto Nacional de Bosques (INAB) y la Municipalidad de Masagua, Escuintla. el objetivo de promover una cultura forestal a través de actividades de reforestación, Corporación AG, junto al Instituto Nacional

de Bosques (INAB) y la Municipalidad de Masagua, sembraron más de 400 árboles de diferentes especies en la cuenca del Río Achiguate, Escuintla.

Esta jornada de reforestación forma parte del programa Sembrando Huella del INAB y contribuye a la recarga hídrica de la zona. Para Corporación AG, líder responsable de la industria del acero, esta iniciativa forma parte de su estrategia de sostenibilidad “Plan Futuro Sostenible”, a través de la cual viene implementando sus metas ambientales, sociales y de gobierno corporativo para el 2025.

El principal objetivo de Sembrando Huella es informar y sensibilizar a la sociedad civil, autoridades locales y población estudiantil sobre la importancia del respeto y uso responsable de los recursos naturales, especialmente los forestales, además de impulsar la participación de diferentes sectores, como el sector empresarial, en estas iniciativas.

Jossellin Gómez, representante del INAB resaltó que el programa Sembrando Huella es el programa «estrella» de dicha institución, además agregó: “Es importante la alianza público-privada para poder fomentar una cultura forestal en la población y así tener más bosques, porque es más vida”. En tanto, Michelle Sosa, Gerente de Planta Laminadora de Corporación AG, resaltó la importancia de la iniciativa a favor del planeta junto a INAB y Municipalidad de Masagua. También comentó que uno de los ejes de trabajo de AG es la protección y el cuidado del ambiente, por lo que ha tomado medidas para ayudar a reducir el cambio climático. Como parte de estos esfuerzos, AG se encuentra desarrollando iniciativas para reducir su huella de carbono en todas sus operaciones.



En la actividad participaron colaboradores de Corporación AG y miembros de instituciones de gobierno y municipales. El encargado de la Unidad de Gestión Ambiental Municipal de la Municipalidad de Masagua, Luis Reyes, también enfatizó en realizar este tipo de acciones en conjunto con diversos sectores para impulsar el desarrollo del país, por medio del compromiso con el medio ambiente.

Otras acciones de AG

La estrategia de sostenibilidad de AG es transversal a su modelo de negocio, con 4 ejes de gestión: producto, planeta, persona s y prosperidad e incidencia, impactando a 9 Objetivos de Desarrollo Sostenible. En el eje de medio ambiente, la empresa trabaja en 4 temas materiales: reciclaje, agua, cambio climático y energía y residuos y coproducción. AG es el mayor reciclador de Centroamérica, generando una economía circular que ha contribuido a apoyar y formalizar a centenares de recolectores de chatarra en Guatemala, especialmente mujeres emprendedoras de Masagua y el Departamento de Escuintla.

Acerca de corporación AG

Corporación AG es una empresa de origen guatemalteco fundada en 1953 por José Luis Gabriel. AG es líder en Centroamérica en la fabricación y comercialización de productos derivados del acero, con un sólido compromiso de ofrecer soluciones integrales para la construcción. La corporación, a través de sus productos, tiene presencia principalmente, en 7 países: Guatemala, El Salvador, Belice, Honduras, Nicaragua, Panamá y México. Sus plantas productivas se encuentran en Guatemala y Honduras. En el 2021, AG inició la implementación de su plan “Futuro Sostenible”, en el cual se definieron sus metas de sostenibilidad ambientales, sociales y de gobierno corporativo. Para más información, consulte <https://www.linkedin.com/company/corporacionag/> y <https://www.corporacionag.com/>



gtliberal

Contáctenos: hp@liberalgt.com



Liberal Gt

Q.3764.93 es el costo de la canasta básica en julio 2023 según el INE

Costo mensual de la Canasta Básica Alimentaria (CBA) Julio 2023 (Precios en quetzales)

No.	Productos 1/	Unidad de medida 2/	Cantidad hogar día 3/	Precio promedio 4/	Costo diario para hogar de 4.77 personas (Cifras en Q.)
Cereales					
1	Airroz	460 gms	169	6.76	2.48
2	Avena de toda clase	460 gms	51	14.14	1.98
3	Pan francés	460 gms	184	9.84	3.93
4	Pan dulce	460 gms	226	9.00	4.43
5	Pastas de todos los tipos	230 gms	65	5.53	1.56
6	Tortillas de maíz	460 gms	1,861	5.04	10.99
Carnes					
7	Carne de res sin hueso	460 gms	107	32.17	7.48
8	Carne de res con hueso	460 gms	105	19.64	4.50
9	Carne de cerdo sin hueso	460 gms	93	23.59	4.74
10	Carne de pollo o gallina	460 gms	159	14.68	5.06
11	Embutidos	460 gms	64	15.02	2.09
Lácteos					
12	Leche en polvo	460 gms	32	44.79	3.08
13	Leche líquida	1000 ml	266	14.67	3.91
14	Queso fresco o duro	460 gms	32	28.24	1.99
15	Crema fresca	250 ml	47	11.42	2.15
Huevos					
16	Huevos de gallina	648 gms	138	16.74	3.56
Grasas y aceites					
17	Aceites comestibles	750 ml	129	19.61	3.36
Fruitas					
18	Aguacates	460 gms	106	10.96	2.53
19	Barbanos/güineos	460 gms	268	2.77	1.61
20	Piñones	460 gms	214	4.10	1.91
21	Piñas	460 gms	191	2.59	1.20
22	Sardinas	460 gms	222	2.69	1.90
Verduras/hortalizas					
23	Tomate	460 gms	170	5.42	2.00
24	Guajolote	460 gms	429	3.31	3.08
25	Cebolla blanca sin tallo	460 gms	78	4.89	1.05
26	Papas	460 gms	151	5.50	1.80
27	Hierbas	460 gms	115	5.47	1.37
Leguminosas					
28	Frijol	460 gms	286	9.54	5.93
Azúcar					
29	Azúcar	460 gms	429	3.88	3.63
Miscelánea					
30	Preparación nutricional a base de maíz y soya	460 gms	57	11.23	1.39
31	Sal	115 gms	45	0.36	0.14
32	Sopas instantáneas en vaso	230 gms	15	16.57	1.05
33	Café en grano, molido, instantáneo	460 gms	43	45.71	4.28
34	Aguas gaseosas	1000 ml	260	11.19	2.91
					Costo diario
					113.45
					Costo de adquisición CBA en el mes
					3,403.50
					Costo de adquisición alimentos consumidor fuera del hogar
					361.43
					Costo total mensual CBA
					3,764.93

Durante julio de 2023, dentro de los 279 gastos básicos, 31 no registraron variación, 73 tienen una variación negativa, y 175 una variación positiva. La principal división que incide en esta variación es Alimentos y Bebidas no Alcohólicas, dentro de los principales gastos básicos que registran la mayor incidencia positiva (importancia relativa dentro de los 279 gastos básicos), al mes de julio de 2023 se encuentran: cebolla (0.22%), productos de tortillería (0.12%), maíz (0.11%). Las principales incidencias negativas se presentan en: papa (-0.10%), culantro (-0.06%), huevos (-0.04%). Para julio de 2023, el poder adquisitivo del quetzal se ubicó en Q.0.58 centavos informó el Instituto Nacional de Estadística (INE).

Acerca del Índice de Precios al Consumidor

El Índice de Precios al Consumidor (IPC) está compuesto por 12 divisiones de gasto, 279 gastos básicos y 441 variedades; cada una con su respectiva ponderación a nivel República y región.

Para el cálculo del IPC de julio se visitaron 9,337 fuentes de información, en las ocho regiones (14 departamentos). La recopilación durante el mes se divide en tres etapas, denominadas décadas (1 al 10, del 11 al 20 y del 21 a finales de mes).

El IPC como indicador macroeconómico, se utiliza para medir el comportamiento del nivel general de precios en la economía del país, tomando como base los precios observados en el mes recién concluido. De dicho índice, entre otros indicadores, se obtiene:

- **Inflación mensual:** variación de precios del mes actual con el mes anterior.
- **Ritmo inflacionario:** variación de precios de un mismo mes con el mismo mes del año anterior.
- **Inflación acumulada:** variación de precios del mes actual con diciembre del año anterior.

Red consular guatemalteca busca retornar a 485 migrantes rescatados en Puebla, México



La red consular de Guatemala, brinda asistencia y protección para el retorno seguro de 485 migrantes connacionales que fueron rescatados el pasado 4 de agosto en un inmueble en el que eran retenidos en el municipio de Yehualtepec, Puebla, México.

Tras ser notificados del aseguramiento, funcionarios consulares de Guatemala acudieron a los diferentes centros de procesamiento en México a los que fueron llevados los connacionales, de los cuales 210 son adultos —59 hombres y 151 mujeres—; 174 son niñas, niños y adolescentes no acompañados; y el resto, núcleos familiares. En las oficinas se entrevistó a cada uno de ellos y se corroboró que se encontraran en buen estado de salud.



Un primer grupo de 198 adultos y familias retornarán este 7 de agosto a Guatemala, mientras que los 287 restantes, quienes se encuentran en albergues de los estados de Oaxaca y Puebla, lo harán en los próximos días, asistidos por la red consular.

Desde hace algún tiempo, Estados Unidos y la alianza del Triángulo Norte promueven la migración regular. Estados Unidos ha establecido mecanismos para ello.



Mesa Interinstitucional de Seguridad coordina Plan para el Balotaje

Las autoridades que conforman la Mesa Interinstitucional de Seguridad Electoral sostuvieron una reunión de trabajo para reforzar las acciones conjuntas que serán efectuadas para garantizar el derecho al voto en la segunda vuelta electoral del 20 de agosto. Esta actividad se realizó en el Salón Mayor del Ministerio de Gobernación (MINGOB), zona 1 capitalina.

La reunión fue presidida por el Ministro de Gobernación junto al Titular del Ministerio de la Defensa Nacional (MDN), la Magistrada Presidente del Tribunal Supremo Electoral (TSE) y la Fiscal General y Jefe del Ministerio Público (MP). También asistieron los Viceministros de Gobernación, la Escala Básica de Dirección de la Policía Nacional Civil (PNC) y representantes de las demás instituciones.



El Titular de la Cartera del Interior, David Barrientos, indicó que durante su intervención manifestó que a través de esta coordinación interinstitucional se establecen las estrategias de seguridad que serán implementadas para brindar la seguridad de los guatemaltecos que ejercerán su derecho al voto y prevenir incidentes antes, durante y después de la segunda vuelta electoral. *“Se realizará el despliegue estratégico de los más de 42 mil efectivos policiales a nivel nacional, priorizando los municipios donde se podría registrar algún tipo de conflictividad social”,* añadió.

Por su parte, la presidenta del TSE señaló que durante la reunión se efectuó la presentación de los resultados

obtenidos de las acciones interinstitucionales implementadas a lo largo de las Elecciones Generales del pasado 25 de junio, para efectuar el análisis y establecer las estrategias conjuntas para garantizar que los comicios se realicen en un ambiente de paz y armonía. *“Se registró una baja de más del 83% de conflictividad electoral durante la jornada y una reducción del 44% posterior a los comicios”* resaltó.

La fiscal general del Ministerio Público (MP), Consuelo Porras agradeció a todos los equipos y ministros por el apoyo para los Comicios del 25 de junio. Así mismo se refirió a que los planes integrados en materia de seguridad se lograron ejecutar de acuerdo a lo establecido.

Plan de acción

Como parte de este plan estratégico se incrementará la presencia de los efectivos policiales en los alrededores de los más de 3 mil centros de votación que estarán habilitados en todo el territorio nacional. También se instalarán puestos de control interinstitucional para prevenir que se registre algún tipo de disturbios y garantizar que la segunda vuelta electoral se realice en un ambiente pacífico y seguro.

En apoyo a los operativos de seguridad y prevención que estarán desarrollando los efectivos policiales, elementos del Ejército de Guatemala y fiscales del MP, los helicópteros de la Unidad Aérea del Ministerio de Gobernación (Unagob) realizarán sobrevuelos en puntos estratégicos del país, con la finalidad de brindar un servicio de calidad a la ciudadanía antes, durante y después de esta fiesta cívica.



Brigadas de Salud y Nutrición llegan a comunidades de Chiquimula

La población que vive en comunidades de la parte alta nororiente del municipio de Chiquimula, fue beneficiada con las jornadas de atención brindadas por Brigadas Integrales de Salud y Nutrición, lo que permitió hacer el análisis de desarrollo y crecimiento de niñas y niños del sector.

Estas acciones gubernamentales que el Ministerio de Salud Pública y Asistencia Social –MSPAS- asumió para velar por el bienestar de los guatemaltecos, se desarrollaron en las comunidades lejanas de Puerta del Pinal, Palmarcito, Santa Bárbara, Rincón de Santa Bárbara, Nueva Esperanza, Tablón del Ocotol y Puerta de la Montaña.

Por medio de labores de perifoneo se invitó a los comunitarios para acercarse y ser parte de estos esfuerzos para velar por la salud de todos. En ese sentido, estas jornadas de atención permiten detectar casos de desnutrición para dar el seguimiento, tratamiento y recuperación de menores.

Los servicios brindados consistieron en consulta general, vacunación infantil a niños y niñas menores de 5 años, monitoreo de peso y talla, suplementación y desparasitación y control prenatal a embarazadas, entre otros.

Los acercamientos permitieron desarrollar charlas educativas por la importancia del cuidado de la salud, por lo que se invitó a las familias chiquimultecas de los poblados visitados a que se acerquen a los puestos y centros de Salud más cercanos donde se le brindará atención de calidad.



También, se hizo especial énfasis en continuar con las medidas preventivas para contrarrestar la proliferación de zancudos transmisores del dengue. Se instó a las personas a mantener entornos limpios en sus viviendas, centros educativos y lugares de trabajo, entre otros, lo cual permite evitar criaderos de mosquitos.

Ministerio de Economía capacita a emprendedoras de Baja Verapaz



El Ministerio de Economía (MINECO), por medio del Viceministerio de Desarrollo de la MIPYME y la sede de Dinamización Económica de Baja Verapaz en coordinación con la Oficina Municipal de Desarrollo Económico de la Mujer y el Ministerio de Desarrollo Social, realizaron el taller “Encendiendo la Chispa”, en Salamá, Baja Verapaz.

Esta capacitación se impartió con el objetivo de sensibilizar a las mujeres de la localidad a que emprendan, así como a motivarlas para crear su propia empresa y empoderarse económicamente.



Se contó con la participación de 58 mujeres, quienes agradecieron por los conocimientos y herramientas recibidas, pues la mayoría de ellas aún están indecisas en crear su propio negocio, los temas impartidos fueron:

- **Importancia de emprender.**
- **Características de un emprendedor.**
- **Planificar el emprendimiento.**

Las emprendedoras mostraron su interés en seguir capacitándose en temas como: participación en ferias, manejo de costos de producción y comercio electrónico.

CELEBRA GUATEMALA-ISRAEL
ISRAEL 75



Los líderes sustituyen a los jefes en las empresas y organizaciones

Las grandes empresas ya no buscan jefes. En su búsqueda de nuevos talentos, los líderes son el mayor reclamo, debido a las habilidades y destrezas que desarrollan.

El liderazgo empresarial se entiende como un proceso o habilidad por el que una empresa puede influir en los demás para conseguir objetivos. La idea es conseguir el máximo potencial de los trabajadores para que se satisfagan las necesidades de la empresa y a su vez, éstas puedan crecer y desarrollarse de acuerdo a las necesidades de sus audiencias y clientes. En este sentido, el líder es el encargado de mejorar la motivación de los empleados, logrando un ambiente idóneo para el mejor desarrollo de trabajo.

Características del liderazgo empresarial: si bien es cierto que no todas las empresas encuentran en la figura de un líder las mismas características, lo más normal es que tenga las siguientes...

- Buena capacidad de comunicación
- Buena capacidad de motivación del equipo
- Carisma
- Entusiasmo
- Capacidad de resolución
- Organización y capacidad para gestionar los recursos
- Visión de futuro
- Capacidad de negociación
- Creatividad
- Disciplina
- Escucha activa
- Honestidad
- Estrategia
- Capacidad para tomar decisiones
- Buena imagen



En el pasado, la figura del jefe era aquella que representaba un liderazgo autocrático. Sin embargo, en la actualidad, este tipo de liderazgo, basado en el miedo o superioridad no funciona ni da buenos resultados. Existen diferentes tipos de liderazgo empresarial y todos ellos dan mejores resultados que el autocrático.

Además, contar con la figura de un buen líder hace que los beneficios de la empresa sean muy diversos. Ayuda a mejorar el rendimiento empresarial. Crea un ambiente de trabajo idóneo para aumentar la productividad ya que los empleados se encuentran más contentos y motivados, disminuyendo el ausentismo laboral y el malestar de los trabajadores. Un trabajador feliz en su entorno de trabajo consigue antes los objetivos fijados, lo cual aumenta los beneficios de la empresa se incrementa y mejora la imagen de la empresa, tanto interior como exterior. Además, la vuelve más competitiva.

Es importante entender que el liderazgo puede fracasar. Por eso es importante tener una buena estrategia que tenga como finalidad conseguir los objetivos a largo plazo. Un líder sabe cuál es la mejor forma de motivar a los empleados. Qué es lo que tiene que hacer y decir para hacer que estos se sientan más cómodos. Es importante saber cómo influir en los trabajadores para conseguir que el resultado sea real y bueno.



gtliberal

Contáctenos: hp@liberalgt.com



Liberal Gt