



## Operativo para recuperar el control del Infiernito, en Escuintla e impulsar remodelación

## Pradera en línea el innovador concepto para comprar desde casa u oficina



## Últimas noticias

Proyecciones indican que Claudia Sheinbaum, candidata de la coalición sería la presidente de México







## Proyecciones indican que Claudia Sheinbaum, candidata de la coalición sería la presidente de México

En México, aunque los datos aún no son oficiales, las proyecciones señalan a Claudia Sheinbaum Pardo como virtual presidente de México para el período 2024-2030.

Claudia Sheinbaum Pardo es una política, científica y académica mexicana. Es miembro fundador del partido Morena.

Fue jefa de Gobierno de Ciudad de México entre el 5 de diciembre de 2018 y el 16 de junio de 2023,78 y es la primera mujer electa que ejerció el cargo. Se desempeñó como secretaria de Medio Ambiente del Distrito Federal de 2000 a 200610 y como jefa delegacional en Tlalpan de 2015 a 2017.

El 6 de septiembre de 2023, fue anunciada como la ganadora del proceso interno de Morena, lo que la convirtió en la candidata presidencial del mismo partido para las elecciones federales de 2024.



El Partido Morena, es el que llevo al poder a Andrés Manuel López Obrador, actual presidente de México. López Obrador es el fundador de la agrupación política que se define como "izquierda democrática".

12 años en el Poder, le daría a Morena

cuando sean oficiales los resultados.

En horas de la noche, de este domingo, 02 de junio, Morena publicó en sus redes sociales la invitación para que los mexicanos celebrarán en el Zócalo, la victoria de Morena y de Sheinbaum.



Y aunque, esta victoria es histórica, por elegir por primera vez a una mujer como presidente en México.

### Antecedente:

A través de "Sigamos Haciendo Historia" que es una coalición electoral mexicana de izquierda a centroizquierda formada por el Movimiento Regeneración Nacional (Morena), el Partido del Trabajo (PT), y el Partido Verde Ecologista de México (PVEM), para las elecciones de México de 2024, se impulsó la candidatura de Sheinbaum. También forman parte de la coalición algunos partidos locales en las elecciones de sus respectivas entidades federativas.

## En Chimaltenango rescatan a niño de 3 años, atado de manos y con señales de violencia



La Policía Nacional Civil (PNC) rescató a niño de tres años que estaba atado de manos y con señales de violencia en Chimaltenango.

Este domingo, en la 5ª avenida y 13 calle, colonia Alameda, zona 1 de Chimaltenango, policías de la localidad respondieron al llamado de vecinos que denunciaron un caso de maltrato contra un niño de tres años. Al llegar a la dirección en referencia, el personal policial se percató que el menor tenía las manos atadas hacia atrás con alambre y un nudo rústico; además, a simple vista se observan golpes y otras señales de violencia en diferentes partes del cuerpo.

PNC en atención a protocolos establecidos, ingresó a la vivienda y procedió al rescate del menor de edad, quien fue trasladado inmediatamente a un centro hospitalario y coordinaron con la Procuraduría General de la Nación (PGN), para su resguardo.

Las unidades de investigación ya realizan las pesquisas para dar con los responsables de estos vejámenes cometidos contra el niño de tres años.



## Venecia Bajo la Nieve

"Venecia Bajo la Nieve" llega a Guatemala desde México de la mano de @laoperadoramx ¡Descubre una velada llena de intriga, risas y giros inesperados con la obra!

Teatro Lux

30 de mayo

Entradas en [www.todoticket.com](http://www.todoticket.com)





## Quetzaltenango y Totonicapán, escenarios de la tercera gira "Escucha y Propuesta"

La Cámara de Comercio Guatemalteco-Americana (AmCham Guatemala) manifestó su preocupación por las demoras registradas en las descargas de buques en la Empresa Portuaria Quetzal (EPQ).

Estas demoras afectan considerablemente a Guatemala.



### AMCHAM aseguró:

*"Esta situación genera serias implicaciones y efectos negativos en el clima de negocios, el comercio, la inversión y la economía del país, afectando a diversos sectores empresariales y comerciales."*

*Nuestros socios han reportado tiempos de espera excesivamente largos, de hasta un mes para la descarga de mercancías de los buques, lo cual incrementa los costos operativos y afecta negativamente la cadena de suministro."*

*AmCham Guatemala insta a las autoridades correspondientes y a la administración de la Empresa Portuaria Quetzal a tomar medidas inmediatas para resolver esta situación. Es fundamental optimizar los procesos operativos para consolidar el flujo eficiente en las descargas de buques y mercancías."*

Según estimaciones de los usuarios, el costo diario de un buque genera aumentos significativos en la operación de las empresas; así como, demoras que no solo impactan a las empresas importadoras y exportadoras, sino también a los consumidores finales y la competitividad del país a nivel internacional.

El ritmo de inversión en infraestructura portuaria no ha seguido el ritmo de crecimiento del comercio exterior. A nivel mundial, el tamaño de los buques portacontenedores ha crecido sustancialmente, Guatemala cuenta con capacidad de atender buques de hasta 8,500 contenedores, mientras que los más modernos tienen capacidad de hasta 25,000 contenedores.

Dentro de las acciones inmediatas, en todo el ecosistema portuario guatemalteco, es necesario invertir en infraestructura física y digital. Esto tendría impactos positivos en materia de competitividad, fomentando mejores tarifas, aumentando la capacidad de carga por viaje, reduciendo la contaminación, entre otros.

### Acciones propuestas

- Infraestructura física: profundización de dragados, ampliación del muelle comercial, construcción de rompeolas, reforzamiento de muelles, entre otros.

- Infraestructura digital: desarrollo de Puertos Inteligentes e interoperabilidad institucional.

Reiteramos nuestro compromiso con el desarrollo económico y próspero para Guatemala, promoviendo un ambiente propicio para atraer la inversión extranjera.

La colaboración entre el sector público y privado es fundamental para superar estos desafíos y lograr que los puertos operen de manera óptima.



### Acerca de AmCham Guatemala

La Cámara de Comercio Americana en Guatemala forma parte de la Cámara de Comercio de Estados Unidos desde hace 56 años, con el objetivo de fortalecer la actividad económica y la libre empresa entre ambos países. AmCham es la mayor federación de negocios en el mundo, miembro de la Asociación de Cámaras de Comercio en América Latina (AACCLA), una organización empresarial del continente americano con más de 20 mil empresas que mantienen relaciones comerciales en Estados Unidos y con más de 3 millones de socios en Latinoamérica.





## Operativo para recuperar el control del Infiernito, en Escuintla e impulsar remodelación

Según se informó, esta madrugada, más de 400 elementos de unidades especializadas de la Policía Nacional Civil (PNC) y el Grupo Élite del Sistema Penitenciario (SP) desarrollaron un operativo a gran escala que permitió recuperar el control total de las instalaciones del Centro de Alta Seguridad Canadá, conocido como "El Infiernito", en Escuintla, así como el traslado de 225 integrantes de la pandilla del Barrio 18 que estaban reclusos en esta prisión.

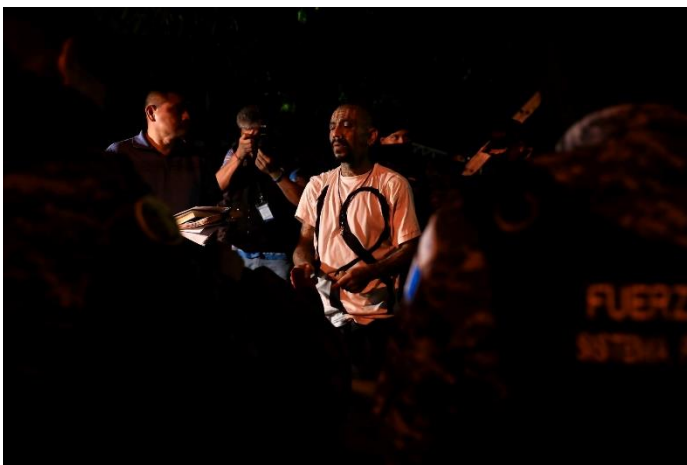

El director del Sistema Penitenciario, Sergio Vela aseguró que trasladaron a los mareros para tener control absoluta del centro de detención.

Según Vela en los siguientes días, realizarán trabajos de reestructuración y remodelación como parte de los proyectos para para el sistema penitenciario y que de esa manera esa cárcel, realmente sea de alta seguridad.

La mitad de los reclusos fueron trasladados para el Preventivo de la zona 18 y el otro 50% a Fraijanes II.

El Ministro de Gobernación, Francisco Jiménez se refirió a la importancia de esta operación para recuperar el control de este centro penitenciario, que había perdido el carácter de máxima seguridad debido al abandono y el poco interés por su mantenimiento. Además, resaltó que este recinto llegó a un punto donde

solo se mantenía el control perimetral de los reclusos y no de sus libertades.

Tras el desalojo de los privados de libertad de alta peligrosidad y la toma de control del centro carcelario, la Viceministra de Seguridad, Claudia Palencia efectuó un recorrido por las instalaciones y supervisó las acciones desarrolladas por las fuerzas de seguridad para la localización de ilícitos. Durante la búsqueda, los uniformados utilizaron diversas herramientas manuales para ubicar posibles escondites o detectar actividades delictivas en la cárcel "El Infiernito".

Por su parte, el Ministro Jiménez reveló una serie de hallazgos que demostraban las libertades que tenían los reclusos dentro del penal. "Hemos encontrado una variedad increíble de enseres, como sillas de videojuegos, refrigeradores, aires acondicionados y equipos de sonido, así como una granja de animales de patio y una pileta con cocodrilos, lo que evidencia el completo descontrol en el recinto", puntualizó.

Durante la diligencia se realizó la coordinación con agentes de la División de Protección a la Naturaleza (Diprona) de la PNC, para el resguardo y traslado de los animales rescatados, entre ellos:

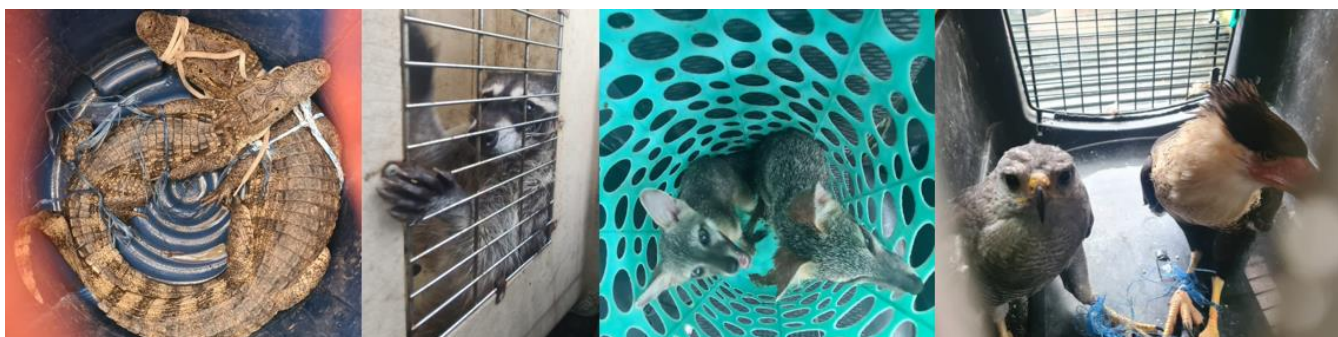

2 cocodrilos, 2 mapaches, 2 zorros grises, un halcón, un águila entre otros. Además una granja con animales de patio.

Dentro del edificio se localizaron sillas especiales para videojuegos, refrigeradores, estufas, entre otros electrodomésticos, aires acondicionados y equipos de sonido, además 2 teléfonos celulares más, dos cargadores y cables entre otros.



@gtLiberal

Contáctenos: [hp@liberalgt.com](mailto:hp@liberalgt.com)



Liberal Gt



## Inauguran el Festival de Junio de 2024



Mediante una gala se efectuó la inauguración del Festival de Junio, “una celebración de la vida, una oda a la creatividad y una afirmación del espíritu indomable de nuestros artistas”, expresó la ministra de Cultura y Deportes, Liwy Grazioso Sierra.

Esta es la decimonovena edición del festival que enmarca el aniversario de nuestro edificio escultura: el Teatro Nacional, que se encuentra en el interior del Centro Cultural “Miguel Ángel Asturias”, santuario del arte guatemalteco. El festejo cuenta con una cartelera de 37 presentaciones artísticas, que se estarán desarrollando desde este fin de semana hasta el 27 de junio.

En la inauguración, las teclas de las marimbas del Ministerio de Cultura y Deportes a través de trémolos dulces y ligeros hicieron vibrar la Gran Sala “Efraín Recinos”. La marimba del Ballet Folklórico abrió la velada con el tema “Zanates de la ciudad”.



Las manos ágiles y certeras de los marimbistas ejecutaron temas al ritmo de jazz, swin, son, guarimba e incluso música pop, como la impecable interpretación de “Billy

Jean”, de Michael Jackson, a cargo de la Marimba Femenina de Concierto.

La Marimba de Concierto del Palacio Nacional de la Cultura conmovió al público con su ejecución del tema “Cuando el indio llora”. Mientras que la Marimba de Concierto de Bellas Artes Guatemala interpretó “Nigth in Tunisia”, una ejecución con la energía y tiempos variados de jazz afro-dizzy que dejó al público sorprendido.

Por su parte, el Ballet Moderno y Folklórico Nacional de Guatemala tuvo una participación especial en el programa con el estreno mundial de la danza “Venados de Chinautla”. Fue una manifestación de color, cultura e identidad guatemalteca que motivaron a los aplausos llenos de entusiasmo.

Para finalizar la velada, la experiencia del Festival de Junio se intensificó con el ensamble de las cuatro marimbas, una presentación que enalteció el arte y la cultura de nuestro país.

Conoce toda la agenda acá:

<https://mcd.gob.gt/festivaldejunio2024/>



## Servicios de pediatría del sistema de salud sobrepoblados

Debido al aumento de casos de niños y niñas que requieren atención con diagnósticos de enfermedades que son totalmente prevenibles, como dengue, infecciones gastrointestinales y respiratorias.

Por lo anterior, el Ministerio de Salud Pública y Asistencia Social (MSPAS), hace un llamado a la población para que realice acciones de prevención desde sus viviendas y comunidades.

En casos de fiebre y diarrea, mantener la hidratación constante, con suero de ser posible y en casos en los que continúen los síntomas, asistan a los servicios de salud como Centros de Salud, Centros de Atención Permanente y Centros de Atención Integral Materna Infantil, en estos últimos dos, la atención es de 24 horas; Estos servicios de salud cuentan con encamamiento y personal médico, quienes, de acuerdo a las necesidades de los pacientes, los referirán a establecimientos de mayor complejidad, dentro de la Red de Servicios de Salud del Ministerio de Salud Pública y Asistencia Social.

El dengue es una enfermedad transmitida por zancudos, que puede causar síntomas graves e incluso poner en riesgo la vida. Sin embargo, es prevenible, al erradicar y evitar la proliferación de mosquitos, especialmente dentro de las viviendas, con acciones tan simples como lavar y cepillar las pilas al menos 2 veces a la semana, si es necesario guardar agua se debetapar los recipientes y si no tiene tapadera, hacerlo con plástico amarrado.



De igual manera es necesario limpiar periódicamente lugares donde se pueda quedar estancada agua, al igual que tirar todos los recipientes inservibles y que puedan estancar agua de lluvia.

Dada la situación actual, se hace el llamado a la población a combatir la enfermedad y prevenir el contagio de más personas, con cuidados en casa para evitar la proliferación de criaderos de zancudos.

Se insta también a mantener los patios, jardines y otras áreas alrededor de las casas libres de maleza, cambiar el agua de los bebederos de los animales, limpiar canaletas y desagües de lluvia de los techos, así como el uso de mosquiteros.

De igual forma enfermedades gastrointestinales, transmitidas por agua y alimentos, son prevenibles al mantener medidas de prevención como el lavado constante de manos con agua y jabón; consumo de agua potable, hervida o clorada; cuidado en la preparación y consumo de alimentos; lavar frutas y verduras antes de consumirlas; y evitar mezclar alimentos crudos y cocidos.

El rector de la salud, insta a las autoridades locales, líderes comunitarios y demás entidades a sumarse a estos esfuerzos para evitar que nuestras familias, especialmente los niños y niñas sean presas de las diferentes afecciones





## Pradera en línea el innovador concepto para comprar desde casa u oficina

La innovación comercial es una de las virtudes de los guatemaltecos, en este sentido, con una dinámica pasarela de moda se presentó Pradera en Línea, que permitirá a los clientes comprar con una serie de valores agregados para facilitar la compra y fortalecer el vínculo con el cliente.

La red de centros comerciales Pradera ofrece una nueva propuesta de valor llevando una experiencia de compra totalmente digital con Pradera en Línea, el primer centro comercial virtual que permite realizar las compras a un clic de distancia y con pasillos sin fin.

Pradera en Línea responde a una estrategia de transformación digital que la red de centros comerciales ha desarrollado bajo altos estándares de calidad, con el propósito de brindar más opciones innovadoras de talla internacional, tanto para los socios comerciales, como para los invitados. Este proyecto revolucionario acerca un amplio catálogo de productos de diferentes marcas y categorías para que los visitantes realicen sus compras desde una computadora o un dispositivo móvil.

*“Con más de 30 años de experiencia en el mercado, en Pradera contamos con el reconocimiento y confianza de familias que nos han acompañado en toda nuestra trayectoria, por lo que este proyecto nos permite ofrecer un respaldo confiable para los usuarios. Nos entusiasma mucho presentar experiencias de compra innovadoras para nuestros visitantes y, sobre todo, que esté al alcance de todos”* indicó Luis Villela, director de Activos en renta.

### ¿Cómo funciona Pradera en Línea?

A diferencia de propuestas similares, Pradera en Línea es el primer Marketplace con una mezcla de centro comercial, ya que integra marcas reconocidas a nivel local, e internacional, entre estas se puede mencionar: Forever 21, Gap, Old Navy, Aeropostale, Bass, Skechers, The North Face, Columbia, Kinder, Inglot, Beauty Depot, Totto, así como productos de tecnología y electrodomésticos de tiendas MAX, iShop, Molvu y muchas más.



Para realizar sus compras, los usuarios deben ingresar a [www.praderaenlinea.com](http://www.praderaenlinea.com); seleccionar el producto que están buscando; lo agregan al carrito y realizan el proceso de pago para luego recibirlo en la puerta de su casa u oficina.

El servicio de Pradera en Línea llega a cualquier parte del territorio guatemalteco hasta un peso máximo de 50 libras. Además, cuenta con distintas formas de pago: en efectivo contra entrega; tarjeta de crédito o débito directo desde la plataforma o bien, a través de un link por medio de los canales de atención del chat.

Dentro de los beneficios de comprar en Pradera en Línea se encuentra el respaldo y garantía de la red de centros comerciales Pradera, así como ahorro de tiempo; acceso a una gran variedad de productos originales; diferentes formas de pago; comprar en diferentes tiendas y recibir un solo paquete; cobertura en toda Guatemala; aceptación de cambios y/o devoluciones por compra. Asimismo, al suscribirse al boletín gratuito, los usuarios tienen la oportunidad de conocer las novedades, promociones y lanzamientos de nuevos productos.

Astrid Chew, jefe de Pradera en Línea, comenta: *“Pradera en Línea permite alcanzar nuevos mercados a través de una nueva propuesta de valor amigable, segura y con altos estándares de calidad, acercando cada vez más a nuestras comunidades una experiencia de compra omnicanal”.*

Para más información sobre Pradera en Línea, invitamos a visitar la página oficial de Facebook: Pradera en línea e Instagram: [praderaenlinea](https://www.instagram.com/praderaenlinea) y sitio web: [www.praderaenlinea.com](http://www.praderaenlinea.com)

